Chuyên đề 2
ĐẢNG CỘNG SẢN VIỆT NAM – NGƯỜI TỔ CHỨC VÀ LÃNH ĐẠO NHÂN DÂN GIÀNH NHỮNG THẮNG LỢI VĨ ĐẠI

NỘI DUNG CHÍNH

I. Đảng Cộng sản Việt Nam ra đời chấm dứt sự khủng hoảng về đường lối giải phóng dân tộc và phát triển đất nước Việt Nam

II. Sự lãnh đạo của Đảng Cộng sản Việt Nam trong các giai đoạn cách mạng

III. Đường lối đúng đắn của Đảng - nhân tố hàng đầu quyết định thắng lợi của cách mạng Việt Nam

IV. Những bài học kinh nghiệm lớn của Đảng trong quá trình lãnh đạo cách mạng Việt Nam

I. Đảng Cộng sản Việt Nam ra đời chấm dứt sự khủng hoảng về đường lối giải phóng dân tộc và phát triển đất nước Việt Nam

1. Sự khủng hoảng về đường lối giải phóng dân tộc và phát triển đất nước đầu thế kỷ XX

Một góc Việt Nam đầu thế kỷ 20 -

1. Sự khủng hoảng về đường lối giải phóng dân tộc và phát triển đất nước đầu thế kỷ XX

Vì sao đầu thế kỷ XX Việt Nam bị rơi vào khủng hoảng về đường lối giải phóng dân tộc và phát triển đất nước?

1. Sự khủng hoảng về đường lối giải phóng dân tộc và phát triển đất nước đầu thế kỷ XX

Sự thống trị toàn diện của thực dân Pháp cuối thế kỷ XIX đầu thế kỷ XX: về chính trị, kinh tế,văn hóa.

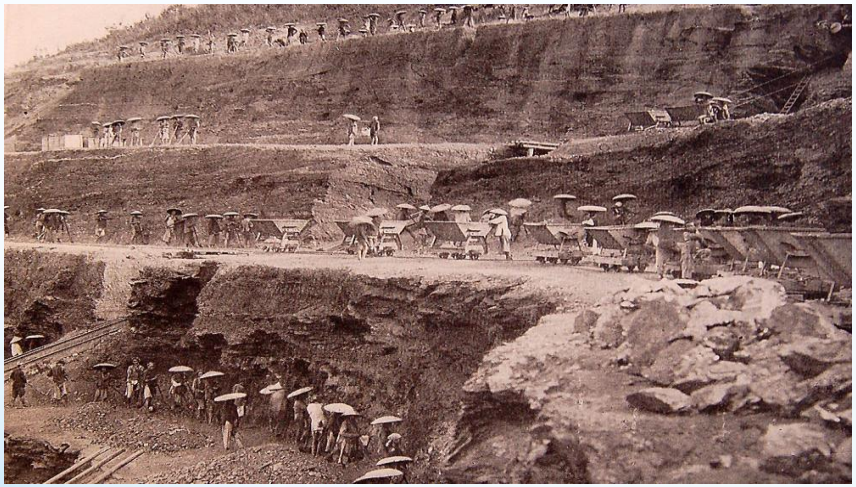

Thực dân Pháp khai thác mỏ ở Hòn Gai (Quảng Ninh)

Nhà tù Hỏa Lò – nơi giam giữ nhiều người Việt Nam yêu nước

BỌN THỰC DÂN CHÉM ĐẦU NGƯỜI YÊU NƯỚC, KHI CHÚNG MỚI CHIẾM NƯỚC TA.

1. Sự khủng hoảng về đường lối giải phóng dân tộc và phát triển đất nước đầu thế kỷ XX

- Xã hội Việt Nam biến đổi sâu sắc:

Từ một xã hội phong kiến độc lập đã trở thành một xã hội thuộc địa nửa phong kiến

Đoạn giữa đoàn ngự đạo tại cuộc du xuân thời phong kiến độc lập

Nông dânViệt Nam bị bần cùng hóa, kéo cày thay trâu

TRANH ĐẢ KÍCH DO NGUYỄN ÁI QUỐC VẼ ĐĂNG BÁO LE PARIA SỐ 5, NGÀY 1-8-1922.

* Các phong trào yêu nước lần lượt thất bại, VN rơi vào khủng hoảng bế tắc về đường lối cứu nước:

Các phong trào theo khuynh hướng phong kiến:

+ Phong trào Cần Vương (1885– 1896):

Hàm Nghi (1870 – 1943)

Tôn Thất Thuyết (1835 – 1913)

+ Phong trào nông dân Yên Thế (1884 – 1913)

Hoàng Hoa Thám (1851 – 1913)

Phía trong thành lũy của căn cứ Yên Thế

Quân Pháp ở Yên Thế

Nghĩa quân bị bắt

Phong trào yêu nước theo Khuynh hướng tư sản:

+ Phan Bội Châu lập Hội Duy tân (1904), tổ chức phong trào Đông Du (1906 – 1908), lập Việt Nam Quang phục hội (1912)

Phan Bội Châu

+ Phan Chu Trinh với phong trào Duy tân (1906 – 1908)

Phan Chu Trinh

Phong trào yêu nước theo Khuynh hướng tư sản:

+ **Đông kinh nghĩa thục (1907)**

Trụ sở của Đông kinh Nghĩa thục ở phố Hàng Đào

Phố Hàng Đào năm 1926

Phong trào dân chủ tư sản sau chiến tranh thế giới thứ nhất

1919 -1923: phong trào quốc gia cải lương. Đảng Lập hiến (1923)

1925 – 1926: phong trào dân chủ công khai, Việt Nam nghĩa hòa đoàn, Phục Việt (1925), Thanh niên cao vọng Đảng (1926)…

1927 – 1930: phong trào cách mạng quốc gia tư sản. Việt Nam quốc dân Đảng (25 – 12 – 1927)

"Ông vua đường thủy" Bạch Thái Bưởi

Phạm Hồng Thái

Nguyễn An Ninh

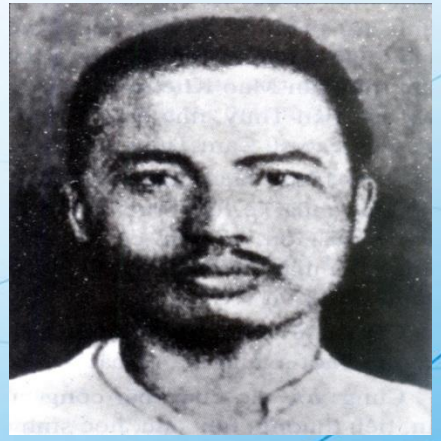

Nguyễn Thái Học

Tất cả các cuộc khởi nghĩa thất bại, chứng tỏ sự bế tắc của hệ tư tưởng phong kiến và dân chủ tư sản ở Việt Nam

Khởi nghĩa Yên Bái thất bại-chứng tỏ hệ tư tưởng tư sản hoàn toàn bất lực trước nhiệm vụ giải phóng dân tộc

Di tích Khởi Nghĩa Yên Bái 10/2/1930

"Không thành công cũng thành nhân" biểu lộ tính chất hấp tấp, hăng hái nhất thời, không vững chắc, non yếu của phong trào tư sản

2. Sự ra đời của Đảng Cộng sản Việt Nam

Tranh vẽ Hội nghị thành lập Đảng Cộng sản Việt Nam năm 1930

2. Sự ra đời của Đảng Cộng sản Việt Nam

Quá trình Nguyễn Ái Quốc tìm đường cứu nước

- Ngày 5/6/1911 Nguyễn Ái Quốc ra đi từ cảng nhà Rồng

Từ thành phố này Người đã ra đi

Cảng Nh□ Rồng - nơi Nguyễn Tất Th□nh bắt đầu cuộc h□nh trình thế kỷ

2. Sự ra đời của Đảng Cộng sản Việt Nam

- Tháng 7 năm 1920: Nguyễn Ái Quốc đã đọc:

"Sơ thảo lần thứ nhất những luận cương về vấn đề dân tộc và vấn đề thuộc địa" của V.I. Lênin

l'Humanité

ORGANE CENTRAL DU PARTI COMMUNISTE (S.F.I.C.)

Les thèses de Lénine sur les questions nationales et coloniales

Báo Nhân Đạo (L'Humanité) ngày 16 và 17/7/1920 đăng toàn văn "Sơ thảo lần thứ nhất những Luận cương về vấn đề dân tộc và vấn đề thuộc địa" của V.I. Lenin

2. Sự ra đời của Đảng Cộng sản Việt Nam

Tháng 12 năm 1920, Nguyễn Ái Quốc đã tham gia sáng lập Đảng Cộng sản Pháp và bỏ phiếu tán thành gia nhập Quốc tế

Đại hội Đảng xã hội Pháp, có Nguyễn Ái Quốc tham dự

Nguyễn Ái Quốc phát biểu tại Đại hội đại biểu toàn quốc lần thứ XVIII Đảng Xã hội Pháp, Người tham gia sáng lập Đảng Cộng sản Pháp và trở thành người cộng sản Việt Nam đầu tiên (12/1920).

2. Sự ra đời của Đảng Cộng sản Việt Nam

- Người đã sáng lập ra: “Báo Việt Nam hồn”, “Người cùng khổ”, hoàn thành tác phẩm: “Bản án chế độ thực dân Pháp”, “Đường Kách Mệnh”.

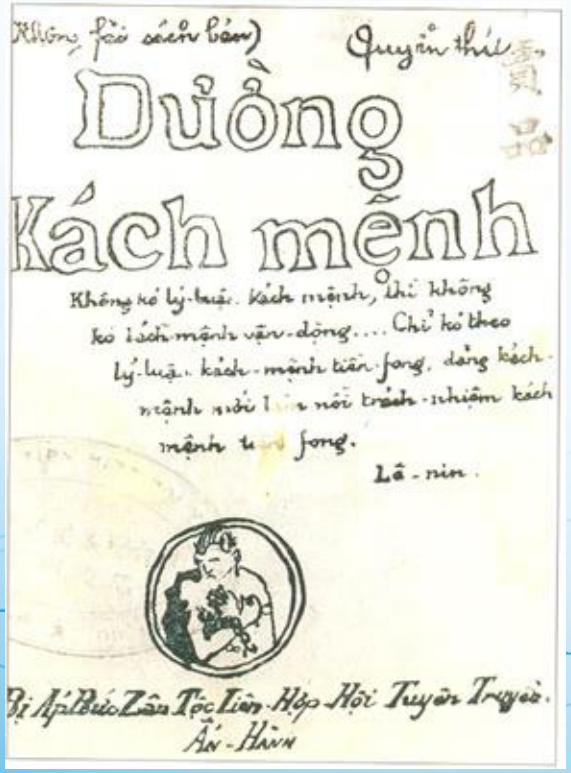

Báo “Người cùng khổ”

Tranh minh hoạ báo “Người cùng khổ” của đồng chí Nguyễn Ái Quốc

2. Sự ra đời của Đảng Cộng sản Việt Nam

Người đã Sáng lập Hội Việt Nam Cách mạng Thanh niên, hạt nhân là Cộng sản Đoàn (6-1925)

Hội Việt Nam Cách mạng Thanh niên do Nguyễn Ái Quốc trực tiếp sáng lập và rèn luyện

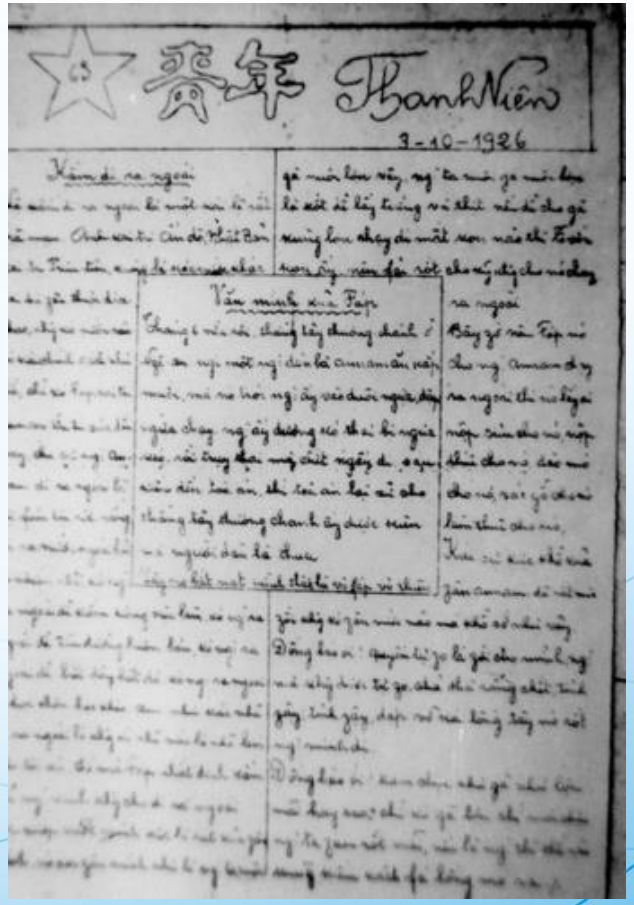

Tuần báo Thanh niên của Hội Việt Nam Cách mạng Thanh niên với chức năng tuyên truyền và vận động

2. Sự ra đời của Đảng Cộng sản Việt Nam

Người đã mở lớp học tại Quảng Châu - Trung Quốc để đào tạo đội ngũ cán bộ cho cách mạng Việt Nam (từ 1925-1927)

Ngôi nhà số 13/1 nay là số 248 đường Văn Minh , thành phố Quảng Châu , Trung Quốc, trụ sở của hội VNCM thanh niên nơi Nguyễn Ái Quốc mở các lớp huấn luyện đào tạo cán bộ CM VN trong những năm 1925-1927

2. Sự ra đời của Đảng Cộng sản Việt Nam

Tổ chức Hội Việt Nam cách mạng thanh niên phát triển mạnh mẽ trên khắp đất nước và kiều bào nước ngoài

Phong trào yêu nước theo khuynh hướng vô sản phát triển, được nhiều tầng lớp tham gia, trong đó có những cuộc đấu tranh sôi nổi của giai cấp công nhân

Chủ nghĩa Mác-Lênin và đường lối cách mạng vô sản được truyền bá ngày càng sâu rộng vào Việt Nam, được giai cấp công nhân và nhân dân đón nhận

Kết quả hoạt động của Nguyễn Ái Quốc

Phong trào đấu tranh của giai cấp công nhân phát triển mạnh mẽ từ tự phát đến tự giác

2. Sự ra đời của Đảng Cộng sản Việt Nam

Những năm 20 của thế kỷ XX, ở trong nước các phong trào công nhân chịu ảnh hưởng lớn về chính trị, tư tưởng và tổ chức của Nguyễn Ái Quốc.

Bức vẽ miêu tả hình ảnh bãi công ngày 13/3/1928 của công nhân Sở Dầu Thượng Lý – Hải Phòng

Cuộc đấu tranh của trên 1.000 công nhân đồn điền cao su Phú Riềng (Nam Bộ) đầu năm 1930 đòi tăng lương, giảm giờ làm

2. Sự ra đời của Đảng Cộng sản Việt Nam

* Sự ra đời các tổ chức cộng sản ở Việt Nam

- Tháng 3- 1929, tại số 5D Hàm Long - Hà Nội, một số hội viên tiên tiến của tổ chức Thanh niên ở Bắc Kỳ đã lập ra Chi bộ Cộng sản đầu tiên ở Việt Nam gồm 7 đồng chí do đồng chí Trần Văn Cung làm Bí thư Chi bộ

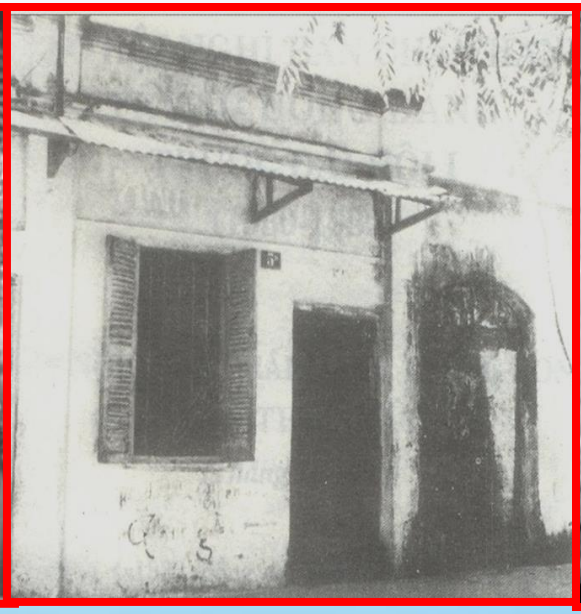

2. Sự ra đời của Đảng Cộng sản Việt Nam

- 17-6-1929, Đông Dương Cộng sản Đảng được thành lập, tại 312 Khâm Thiên

Nhà số 312 phố Khâm Thiên, Hà Nội, nơi thành lập Đông Dương Cộng sản Đảng ngày 17-6-1929

2. Sự ra đời của Đảng Cộng sản Việt Nam

- Tháng 7-1929, An Nam Cộng sản Đảng ra đời
- Tháng 9-1929, các đảng viên tiên tiến trong Đảng Tân Việt thành lập Đông Dương Cộng sản liên đoàn.

"Phong cảnh khách lầu"
Nơi thành lập An Nam Cộng sản Đảng ở Nam Kỳ

2. Sự ra đời của Đảng Cộng sản Việt Nam

Trịnh Đình Cửu (1906-1990), đại biểu Đông Dương Cộng sản Đảng tham gia hội nghị thành lập Đảng Cộng Sản Việt Nam, ngày 3-2-1930

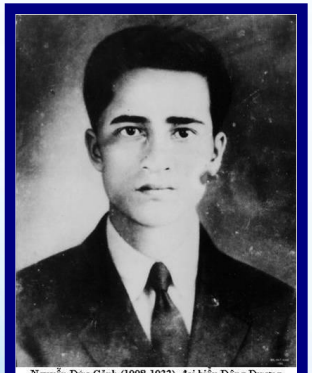
Nguyễn Đức Cảnh (1908-1932), đại biểu Đông Dương Cộng sản Đảng tham gia Hội nghị thành lập Đảng Cộng Sản Việt Nam, ngày 3-2-1930

Nguyễn Thiệu (1903-1989), đại biểu An Nam Cộng sản Đảng tham gia Hội nghị thành lập Đảng Cộng Sản Việt Nam, ngày 3-2-1930

Châu Văn Liêm (1902-1930), đại biểu An Nam Cộng sản Đảng tham gia Hội nghị thành lập Đảng Cộng Sản Việt Nam, ngày 3-2-1930

Từ 6/1 đến 7/2/1930, Hội nghị hợp nhất ba tổ chức Đảng họp tại Cửu Long, Hương Cảng, Trung Quốc. Hội nghị nhất trí thành lập một đảng thống nhất, lấy tên là Đảng Cộng sản Việt Nam

2. Sự ra đời của Đảng Cộng sản Việt Nam

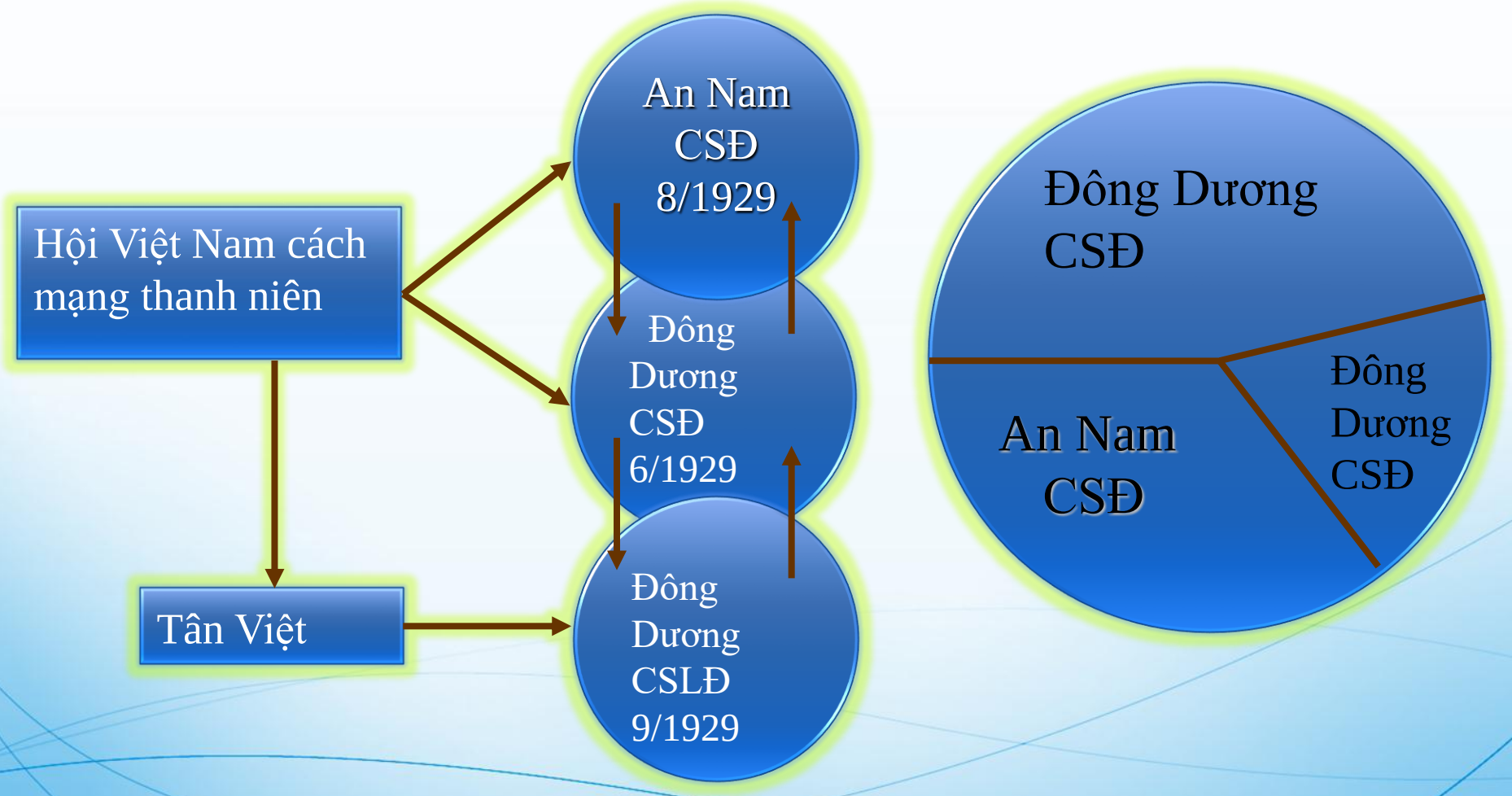

- Mức độ ảnh hưởng của các tổ chức cộng sản ở Việt Nam 1929

2. Sự ra đời của Đảng Cộng sản Việt Nam

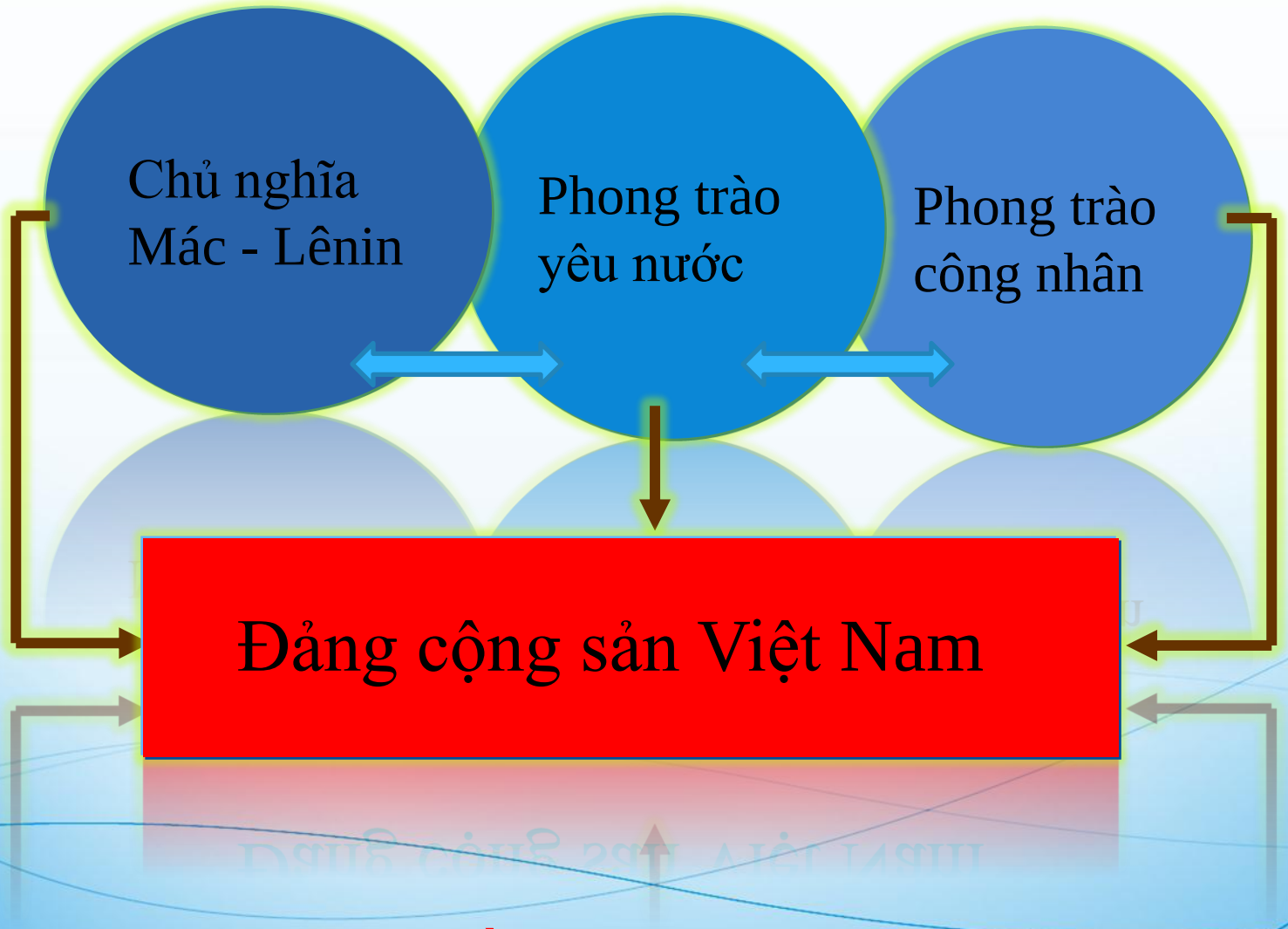

Khái quát về sự ra đời của Đảng

2. Sự ra đời của Đảng Cộng sản Việt Nam

- Ý nghĩa:

Đảng Cộng sản Việt Nam ra đời

- Chấm dứt cuộc khủng hoảng về lãnh đạo
- Cách mạng Việt Nam trở thành một bộ phận của cách mạng thế giới
- Tạo cơ sở cho những bước nhảy vọt của Việt Nam

II . SỰ LÃNH ĐẠO CỦA ĐẢNG CỘNG SẢN VIỆT NAM TRONG CÁC GIAI ĐOẠN CÁCH MẠNG

1. Đảng lãnh đạo nhân dân giành chính quyền và bảo vệ nền độc lập, tự do của dân tộc

Tượng đài tiếng trống năm 1930 tại Tiền Hải-Thái Bình

a. Đảng lãnh đạo cuộc đấu tranh giành chính quyền

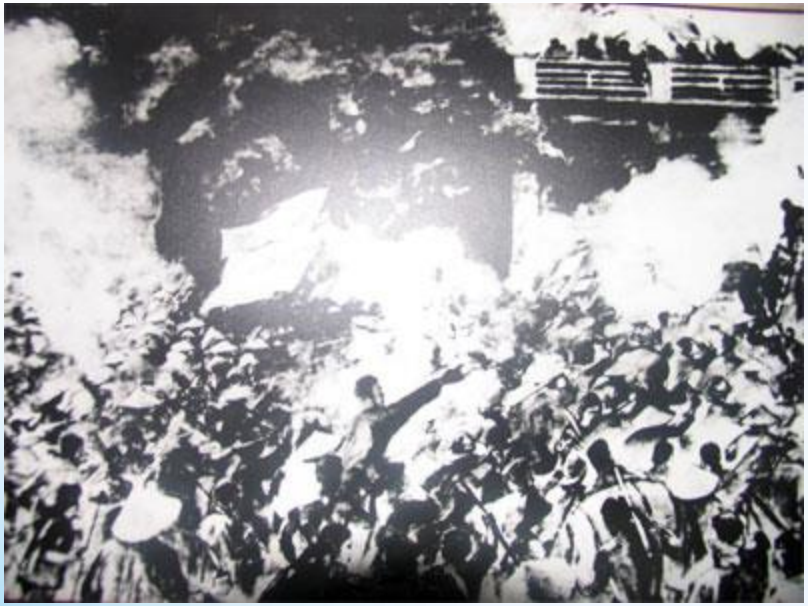

Quần chúng đấu tranh hướng theo lá cờ Đảng

Tranh vẽ Khí thế vùng lên giành chính quyền của công nhân và nhân dân vùng Mỏ.

a. Đảng lãnh đạo cuộc đấu tranh giành chính quyền

- Cao trào cách mạng 1930 – 1931 đỉnh cao là Xô viết Nghệ Tĩnh

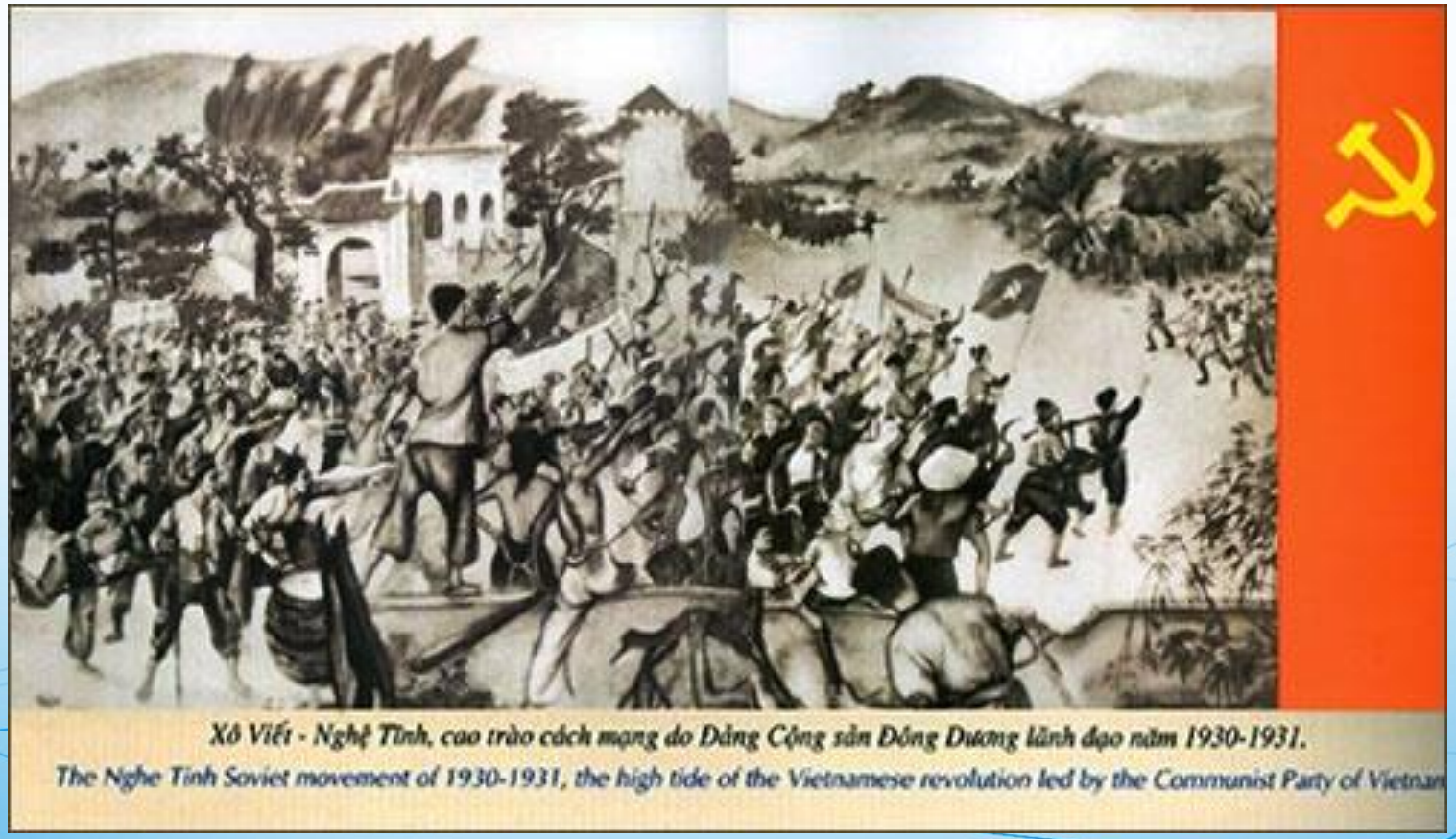

Xô Viết - Nghệ Tĩnh, cao trào cách mạng do Đảng Cộng sản Đông Dương lãnh đạo năm 1930-1931.

The Nghe Tinh Soviet movement of 1930-1931, the high tide of the Vietnamese revolution led by the Communist Party of Vietnam

a. Đảng lãnh đạo cuộc đấu tranh giành chính quyền

- Cao trào cách mạng 1936 - 1939

Kỷ niệm ngày 1-5-1938 tại Sài Gòn

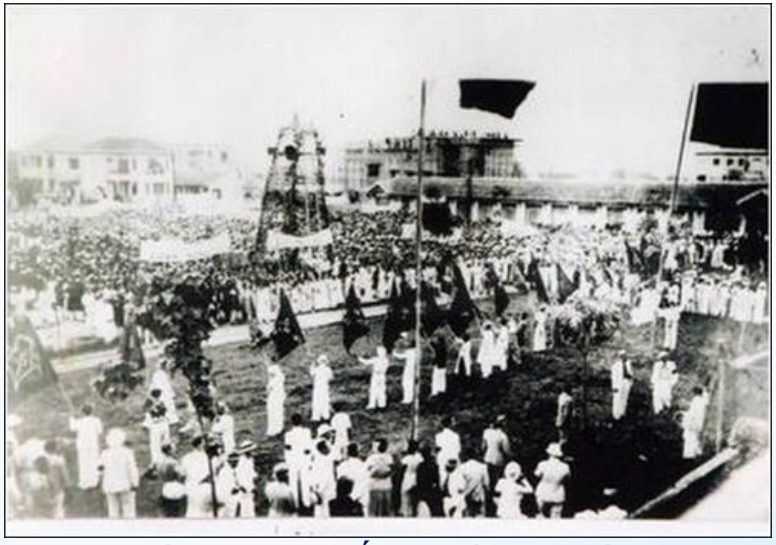

Cuộc mít tinh ở khu Đấu xảo hà Nội , ngày 1-5-1938.

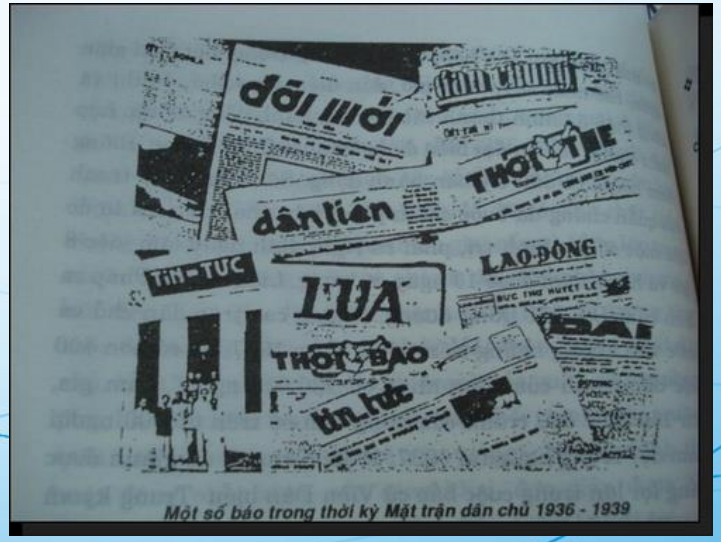

Đấu tranh báo chí công khai

a. Đảng lãnh đạo cuộc đấu tranh giành chính quyền

- Cao trào cách mạng 1939 - 1945

Cuộc nổi dậy phá kho thóc Nhật đã mở đầu cho cao trào tổng khởi nghĩa giành chính quyền

Quần chúng nổi dậy khởi nghĩa từng phần

a. Đảng lãnh đạo cuộc đấu tranh giành chính quyền

Đỉnh cao là thành công của cách mạng tháng 8 năm 1945

Dòng người biểu tình tuần hành khắp các nẻo đường con phố Thủ Đô.

Đoàn người biểu tình ngày 19 tháng 8 năm 1945 trước cửa Bắc Bộ phủ, Hà Nội

Tuần hành chào mừng Cách mạng thành công ở Sài Gòn (25/8/1945).

a. Đảng lãnh đạo cuộc đấu tranh giành chính quyền

Ngày 2/9/1945 Chủ tịch Hồ Chí Minh đọc Tuyên ngôn Độc lập khai sinh ra nước Việt Nam dân chủ Cộng hòa.

Không khí ngày độc lập tại quảng trường Ba Đình

b. Đảng lãnh đạo cuộc đấu tranh bảo vệ chính quyền cách mạng (1945 - 1946)

Chính phủ Lâm thời Việt **Nam Dân chủ Cộng hòa 1946**

b. Đảng lãnh đạo cuộc đấu tranh bảo vệ chính quyền cách mạng (1945 - 1946)

- Hoàn cảnh nước ta sau cách mạng tháng Tám năm 1945:

Nước Việt Nam Dân chủ Cộng hòa vừa mới ra đời đã phải đối mặt với giặc đói, giặc dốt và giặc ngoại xâm, vận mệnh của Tổ quốc như "ngàn cân treo sợi tóc".

Nạn đói năm 1945 giết chết hơn 2 triệu người

Quân Trung Hoa dân quốc đến Hải Phòng

Phong trào bình dân học vụ để diệt "giặc dốt"

b. Đảng lãnh đạo cuộc đấu tranh bảo vệ chính quyền cách mạng (1945 - 1946)

- Những chủ trương và biện pháp của Đảng:

Cử tri bỏ phiếu tín nhiệm người xứng đáng tham gia Quốc hội khóa 1, ngày 6/1/1946.

+ Một là: xây dựng chế độ dân chủ cộng hòa và tổ chức kháng chiến ở miền Nam.

+ Hai là: Thực hiện sách lược hoà hoãn, tranh thủ thời gian chuẩn bị lực lượng về mọi mặt cho cuộc kháng chiến toàn quốc

Chủ tịch Hồ Chí Minh tại sân bay Le Bourget ở Paris 6/1946

b. Đảng lãnh đạo cuộc đấu tranh bảo vệ chính quyền cách mạng (1945 - 1946)

-Kết quả:

Với đường lối cực kỳ sáng suốt, vừa cứng rắn về nguyên tắc, vừa mềm dẻo về sách lược, Đảng đã huy động được sức mạnh đoàn kết toàn dân tộc vượt qua muôn vàn khó khăn, nguy hiểm, củng cố giữ vững chính quyền cách mạng, chuẩn bị mọi mặt cho cuộc kháng chiến lâu dài chống thực dân Pháp

Đảng Cộng sản Việt Nam-người chèo lái con thuyền cách mạng

c. Đảng lãnh đạo kháng chiến chống thực dân Pháp xâm lược (1946 – 1954)

Bác Hồ những ngày hoạt động cách mạng ở chiến khu Việt Bắc cùng với Phó Thủ tướng Phạm Văn Đồng và Đại tướng Võ Nguyên Giáp

c. Đảng lãnh đạo kháng chiến chống thực dân Pháp xâm lược (1946 – 1954)

- 19/12/1946 Chủ tịch Hồ Chí Minh ra lời kêu gọi toàn quốc kháng chiến

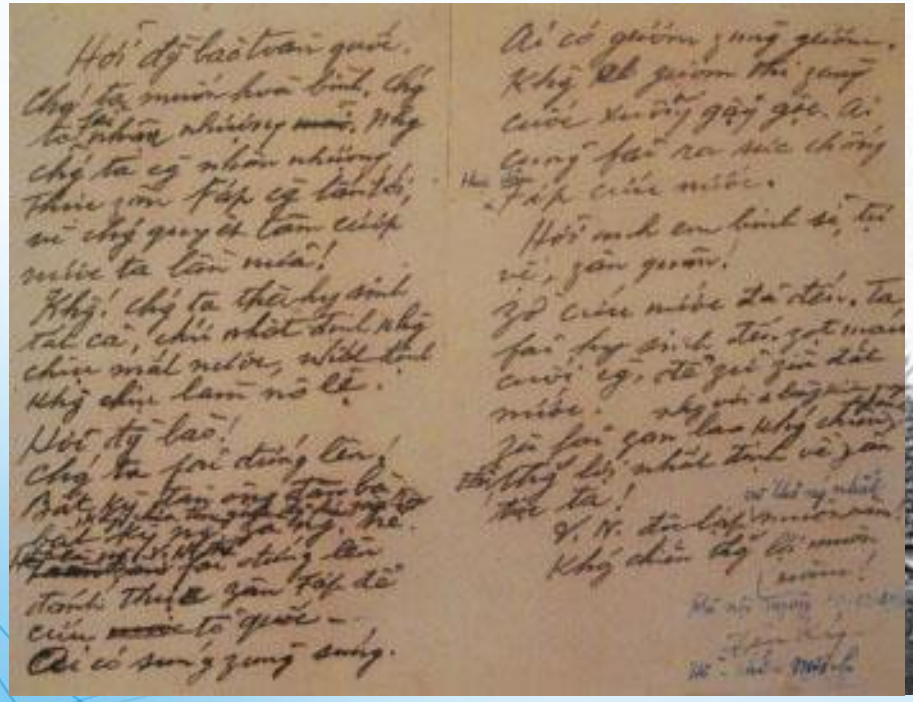

Lời kêu gọi toàn quốc kháng chiến của Hồ Chủ Tịch

Ngôi nhà tại làng Vạn Phúc (Hà Đông) nơi Hồ Chủ Tịch viết lời kêu gọi toàn quốc kháng chiến

c. Đảng lãnh đạo kháng chiến chống thực dân Pháp xâm lược (1946 – 1954)

- Đường lối kháng chiến: toàn dân, toàn diện, trường kỳ, dựa vào sức mình là chính; vừa kháng chiến vừa kiến quốc

Nữ tự vệ thành Hoàng Diệu năm 1946

Chiến sĩ cảm tử quân Hà Nội ôm bom ba càng đánh địch trong ngày đầu toàn quốc kháng chiến

c. Đảng lãnh đạo kháng chiến chống thực dân Pháp xâm lược (1946 – 1954)

- Đảng đề ra khẩu hiệu: ***thà hi sinh tất cả chứ không chịu mất nước, nhất định không chịu làm nô lệ***

Tự vệ Thủ đô chiến đấu giữ từng căn nhà, góc phố bảo vệ Hà Nội ngày 19/12/1946

Giường , sập gụ, tủ chè được huy động làm chiến lũy trên những con phố của thủ đô

c. Đảng lãnh đạo kháng chiến chống thực dân Pháp xâm lược (1946 – 1954)

- Đỉnh cao của cuộc kháng chiến chống thực dân Pháp là: chiến thắng Điện Biên Phủ (7/5/1954) làm sụp đổ hoàn toàn sự thống trị của chủ nghĩa thực dân ở Việt Nam

Chủ tịch Hồ Chí Minh và tướng Giáp trong kháng chiến chống Pháp

Là cờ đỏ tung bay trên nóc hầm Đờcát-tơ -ri trong chiến thắng Điện Biên Phủ

c. Đảng lãnh đạo kháng chiến chống thực dân Pháp xâm lược (1946 – 1954)

Ý nghĩa lịch sử của cuộc kháng chiến chông TD Pháp thắng lợi:

Hồ Chủ tịch viết: "Lần đầu tiên trong lịch sử, một nước thuộc địa nhỏ yếu đã thắng một nước thực dân hùng mạnh. Đó là thắng lợi vẻ vang của nhân dân Việt Nam, đồng thời cũng là thắng lợi của các lượng hòa bình, dân chủ và CNXH thế giới"...

Vui mừng chiến thắng

d. Đảng lãnh đạo nhân dân tiến hành đồng thời hai nhiệm vụ chiến lược (1954-1975)

d. Đảng lãnh đạo nhân dân tiến hành đồng thời hai nhiệm vụ chiến lược (1954-1975)

Đặc điểm nước ta sau tháng 7-1954:

+ Đất nước tạm thời chia cắt làm hai miền với hai chế độ chính trị - xã hội khác nhau:

+ Miền Bắc đã có hoà bình, dưới sự lãnh đạo của Đảng đang bắt đầu xây dựng một xã hội mới.

+ Miền Nam vẫn còn dưới ách đô hộ, áp bức của chủ nghĩa đế quốc

Sông Bến Hải và cầu Hiền Lương năm xưa, nơi chia cắt hai miền Nam Bắc

d. Đảng lãnh đạo nhân dân tiến hành đồng thời hai nhiệm vụ chiến lược (1954-1975)

- Chủ trương và đường lối cách mạng của Đảng:

Đảng ta xác định phải tiến hành đồng thời hai nhiệm vụ chiến lược:

Một là, tiến hành cách mạng XHCN ở miền Bắc, xây dựng miền Bắc thành căn cứ địa vững chắc của cả nước.

Hai là, tiến hành cách mạng dân tộc dân chủ nhân dân ở miền Nam, chống đế quốc Mỹ xâm lược và tay sai, giải phóng miền Nam, thống nhất đất nước.

Miền Bắc hoàn thành cải cách ruộng đất, khôi phục kinh tế, hàn gắn vết thương chiến tranh

Chi viện cho chiến trường miền Nam

d. Đảng lãnh đạo nhân dân tiến hành đồng thời hai nhiệm vụ chiến lược (1954-1975)

Quá trình thực hiện đường lối cách mạng của Đảng:

+ Giai đoạn 1954 - 1965: Đảng lãnh đạo xây dựng CNXH ở miền Bắc và đánh thắng chiến lược "Chiến tranh đơn phương" và "Chiến tranh đặc biệt" của Mỹ ở miền Nam

Đại hội đại biểu toàn quốc lần thứ III của Đảng (1960): Xây dựng CNXH ở miền Bắc và đấu tranh thống nhất nước nhà

Chủ tịch Hồ Chí Minh thăm công trường xây dựng Công trình hệ thống thủy lợi Bắc - Hưng - Hải (công trình đại thủy nông lớn nhất miền Bắc Việt Nam) năm 1958.

"Ấp Bắc-một chiến thắng lạ kỳ và tuyệt vời" của quân dân ta, đã đẩy Chiến tranh đặc biệt của Mỹ phá sản

d. Đảng lãnh đạo nhân dân tiến hành đồng thời hai nhiệm vụ chiến lược (1954-1975)

- Quá trình thực hiện đường lối cách mạng của Đảng:

+ Giai đoạn 1965 - 1975: Đảng lãnh đạo nhân dân cả nước kháng chiến chống Mỹ, cứu nước.

Nữ dân quân miền Bắc nhằm thẳng quân thù...

Một trong những con tàu không số chở vũ khí trên biển Đông những năm chiến tranh chống Mỹ ác liệt.

Niềm vui bên xác máy bay Mỹ- Hà nội 12 ngày đêm chiến thắng B52 – 12/1972

d. Đảng lãnh đạo nhân dân tiến hành đồng thời hai nhiệm vụ chiến lược (1954-1975)

- Chiến thắng trong chiến dịch Hồ Chí Minh vĩ đại 30/4/1975 đã mở ra thời kỳ mới cho dân tộc Việt Nam – thời kỳ độc lập dân tộc gắn liền với CNXH

Xe tăng của bộ đội tiến vào Dinh Độc lập

Nhân dân Sài Gòn xuống đường mừng vui chiến thắng

d. Đảng lãnh đạo nhân dân tiến hành đồng thời hai nhiệm vụ chiến lược (1954-1975)

Đánh giá thắng lợi lịch sử của sự nghiệp chống Mỹ, cứu nước, Báo cáo Chính trị tại Đại hội đại biểu toàn quốc lần thứ IV của Đảng (năm 1976) đã ghi rõ: "Năm tháng sẽ trôi qua, nhưng thắng lợi của nhân dân ta trong sự nghiệp đánh Mỹ cứu nước sẽ mãi mãi được ghi vào lịch sử dân tộc ta như một trong những trang chói lọi nhất, một biểu tượng sáng ngời về sự toàn thắng của chủ nghĩa anh hùng cách mạng và trí tuệ con người, đi vào lịch sử thế giới như một chiến công vĩ đại của thế kỷ XX, một sự kiện có tầm quan trọng quốc tế to lớn và có tính thời đại sâu sắc".

Các hoạt động mừng ngày non sông thống nhất

2. Đảng lãnh đạo nhân dân ta xây dựng xã hội mới (1975 đến nay)

2. Đảng lãnh đạo nhân dân ta xây dựng xã hội mới (1975 đến nay)

- Giai đoạn 1975 – 1985:

+ Đại hội đại biểu toàn quốc lần thứ IV của Đảng (từ ngày 14 đến ngày 20-12-1976) tại Hà Nội.

+ Đại hội xác định đường lối cách mạng xã hội chủ nghĩa trên phạm vi cả nước

+ Đại hội đã bổ sung Điều lệ Đảng và đổi tên Đảng Lao động Việt Nam thành Đảng Cộng sản Việt Nam.

Đại hội đại biểu toàn quốc lần thứ IV của Đảng

2. Đảng lãnh đạo nhân dân ta xây dựng xã hội mới (1975 đến nay)

Giai đoạn 1975 – 1985:

- Đại hội đại biểu toàn quốc lần thứ V của Đảng từ 27 đến 31/3/1982:

+ Xác định hai nhiệm vụ chiến lược của cách mạng nước ta trong giai đoạn mới là xây dựng thành công chủ nghĩa xã hội và sẵn sàng chiến đấu, bảo vệ vững chắc Tổ quốc Việt Nam xã hội chủ nghĩa.

+ Thông qua Nghị quyết về phương hướng, nhiệm vụ, mục tiêu kế hoạch 5 năm (1981-1985) và những năm 80 của thế kỷ XX.

Đại hội đại biểu toàn quốc lần thứ V của Đảng

2. Đảng lãnh đạo nhân dân ta xây dựng xã hội mới (1975 đến nay)

-Tóm lại trong 10 năm (1975 – 1985): Đảng lãnh đạo cách mạng Việt Nam xây dựng và bảo vệ Tổ quốc đạt nhiều thành tựu mới nhưng cũng vấp phải những sai lầm, khuyết điểm dẫn đến tình trạng đất nước khủng hoảng nghiêm trọng về kinh tế - xã hội.

Một góc ảnh của thời bao cấp

2. Đảng lãnh đạo nhân dân ta xây dựng xã hội mới (1975 đến nay)

+ Đại hội lần thứ VI (12/1986): đề ra đường lối đổi mới toàn diện, tạo bước ngoặt trong công cuộc xây dựng CNXH ở nước ta

2. Đảng lãnh đạo nhân dân ta xây dựng xã hội mới (1975 đến nay)

+ Đại hội đại biểu toàn quốc lần thứ VII của Đảng - Đại hôi của trí tuệ, đổi mới, dân chủ, kỷ cương, đoàn kết (6/1991)

Đại hội đã thông qua Cương lĩnh xây dựng đất nước trong thời kỳ quá độ đi lên chủ nghĩa xã hội; Chiến lược ổn định và phát triển kinh tế - xã hội đến năm 2000.

2. Đảng lãnh đạo nhân dân ta xây dựng xã hội mới (1975 đến nay)

+ Đại hội đại biểu toàn quốc lần thứ VIII của Đảng (6/1996):

đưa ra những quan điểm, mục tiêu, nội dung đẩy mạnh công nghiệp hóa, hiện đại hóa đất nước phù hợp với xu thế quốc tế hóa và hội nhập kinh tế

2. Đảng lãnh đạo nhân dân ta xây dựng xã hội mới (1975 đến nay)

+ Đại hội đại biểu toàn quốc lần thứ IX của Đảng (tháng 4-2001): làm rõ con đường phát triển quá độ lên chủ nghĩa xã hội ở Việt Nam phù hợp với hoàn cảnh cụ thể của đất nước.

2. Đảng lãnh đạo nhân dân ta xây dựng xã hội mới (1975 đến nay)

+ Đại hội đại biểu toàn quốc lần thứ X của Đảng (4/2006): đưa ra mô hình kinh tế tổng quát của thời kỳ quá độ ở Việt Nam là nền kinh tế thị trường định hướng xã hội chủ nghĩa.

2. Đảng lãnh đạo nhân dân ta xây dựng xã hội mới (1975 đến nay)

+ Đại hội đại biểu toàn quốc lần thứ XI của Đảng (1/2011):

.Thông qua "Cương lĩnh xây dựng đất nước trong thời kỳ quá độ lên CNXH" (bổ sung, phát triển năm 2011)

. Nêu lên 5 quan điểm phát triển và 3 khâu đột phá phát triển kinh tế -xã hội.

2. Đảng lãnh đạo nhân dân ta xây dựng xã hội mới (1975 đến nay)

- Những thành tựu chủ yếu của công cuộc đổi mới ở nước ta dưới sự lãnh đạo của Đảng:

Đại hội XI đã khẳng định:

+ tiếp tục đưa đất nước từng bước quá độ lên CNXH với nhận thức và tư duy mới đúng đắn, phù hợp thực tiễn Việt Nam…

+ đất nước ta đã ra khỏi tình trạng nước nghèo, kém phát triển, đang đẩy mạnh CNH, HĐH

+ có quan hệ quốc tế rộng rãi, có vị thế ngày càng quan trọng trong khu vực và trên thế giới…

III . ĐƯỜNG LỐI ĐÚNG ĐẮN CỦA ĐẢNG – NHÂN TỐ HÀNG ĐẦU QUYẾT ĐỊNH THẮNG LỢI CỦA CÁCH MẠNG VIỆT NAM

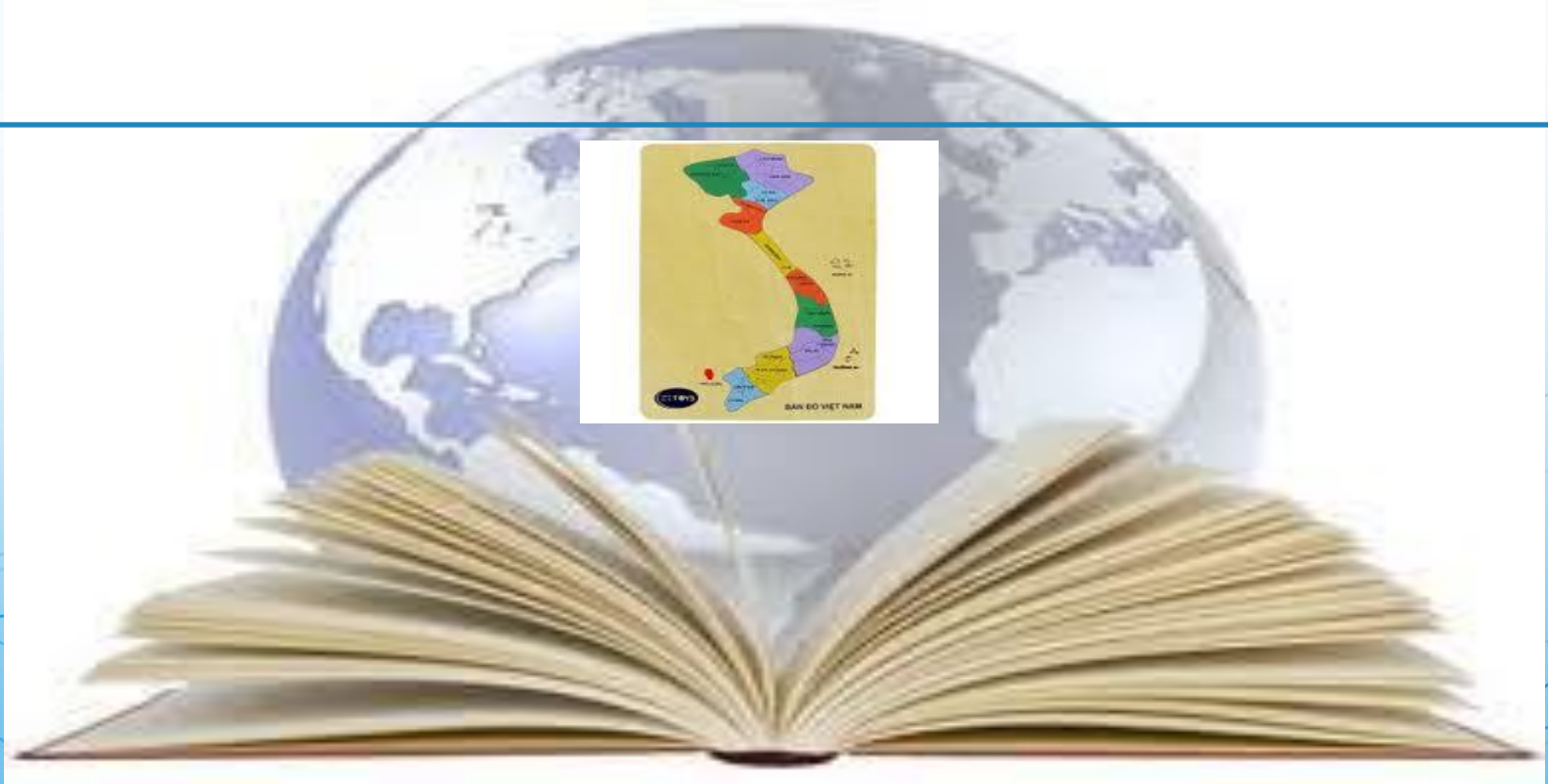

1. Đường lối đúng đắn của Đảng trong sự nghiệp cách mạng giải phóng dân tộc

1. Đường lối đúng đắn của Đảng trong sự nghiệp cách mạng giải phóng dân tộc

- Đường lối đúng đắn của Đảng thể hiện trước hết ở việc xác định mục đích nhiệm vụ của cuộc cách mạng là đánh đổ ách thống trị của chủ nghĩa thực dân, giành độc lập dân tộc và dân chủ cho nhân dân. Mục tiêu cuối cùng là xây dựng thành công chủ nghĩa xã hội, chủ nghĩa Cộng sản ở Việt Nam.

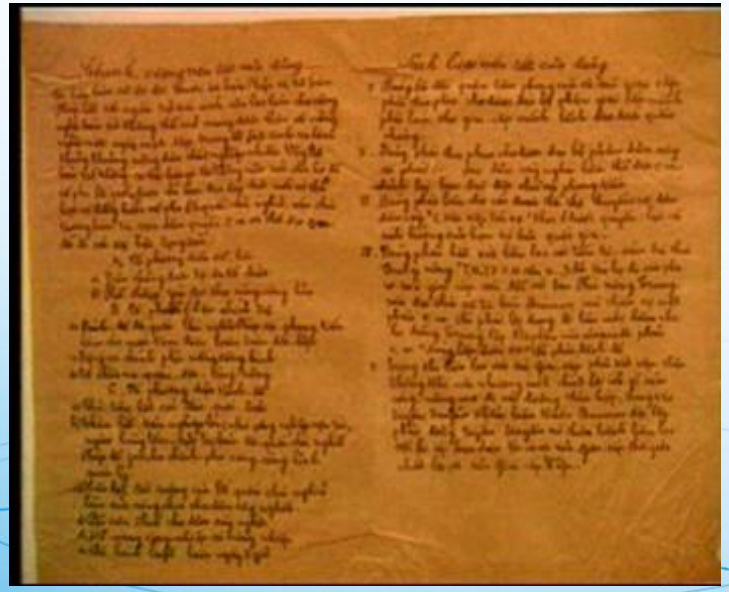

Cương lĩnh chính trị đầu tiên của Đảng

Việt Nam bay lên

1. Đường lối đúng đắn của Đảng trong sự nghiệp cách mạng giải phóng dân tộc

- Đảng đã xác định lực lượng cách mạng bao gồm tất cả các giai cấp cách mạng, các lực lượng tiến bộ, các cá nhân yêu nước, trong đó lực lượng nòng cốt là công nhân và nông dân, lực lượng lãnh đạo cách mạng là Đảng Cộng sản - đội tiền phong của giai cấp công nhân.

Đại biểu các giới ủng hộ Mặt trận dân tộc giải phóng miền Nam Việt Nam.
Ảnh: T.L

Thanh niên xung phong - lực lượng có những cống hiến quý báu góp phần vào thắng lợi huy hoàng của dân tộc

1. Đường lối đúng đắn của Đảng trong sự nghiệp cách mạng giải phóng dân tộc

- Đảng chỉ ra phương pháp cách mạng trong đấu tranh giành chính quyền là dùng bạo lực cách mạng của quần chúng chứ không phải bằng con đường cải lương.

Mít tinh quần chúng ngày 1/5/1938 tại Khu Đấu xảo Hà Nội (nay là Cung Văn hóa Lao động Hữu Nghị).

Một số vũ khí của Đội VNTTGPQ ngày đầu thành lập.

Việt Nam tuyên truyền giải phóng quân - Từ tuyên truyền tiến tới vũ trang cách mạng

1. Đường lối đúng đắn của Đảng trong sự nghiệp cách mạng giải phóng dân tộc

- Trong đường lối cách mạng giải phóng dân tộc, Đảng khẳng định cách mạng Việt Nam là một bộ phận của cách mạng vô sản thế giới.

Nguyễn Ái Quốc với những chiến sỹ cộng sản quốc tế

Giữa tháng 9-1973, Chủ tịch Phi-đen Cát-xtơ-rô đã đến Quảng Trị-nơi chiến trường ác liệt để cổ vũ cuộc chiến đấu của nhân dân ViệtNam

1. Đường lối đúng đắn của Đảng trong sự nghiệp cách mạng giải phóng dân tộc

- Cách mạng Việt Nam muốn thắng lợi phải có Đảng Cộng sản lãnh đạo.

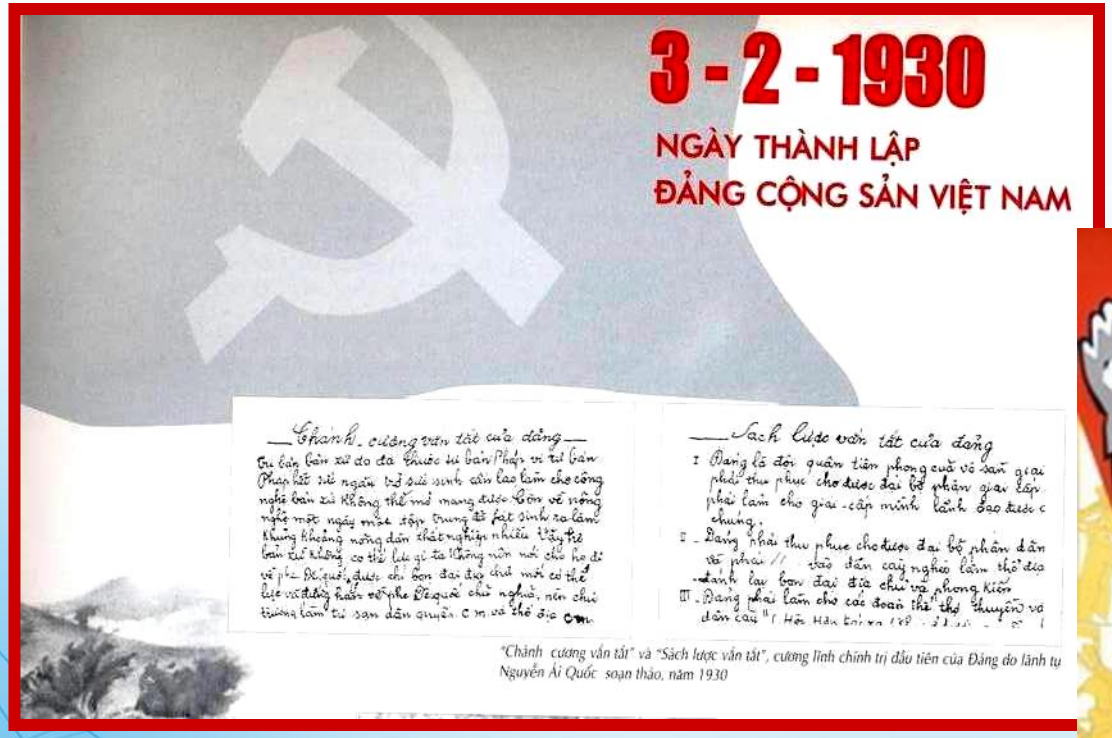

"Chánh cương vắn tắt" và "Sách lược vắn tắt", cương lĩnh chính trị đầu tiên của Đảng do lãnh tụ Nguyễn Ái Quốc soạn thảo, năm 1930

Đảng Cộng sản VN-đội tiên phong của giai cấp công nhân, nhân dân lao động và của dân tộc Việt Nam

1. Đường lối đúng đắn của Đảng trong sự nghiệp cách mạng giải phóng dân tộc

Tóm lại: Đường lối của Đảng phù hợp với thực tiễn cách mạng Việt Nam và xu thế của thời đại. Vì vậy Đảng đã lãnh đạo nhân dân giành thắng lợi trong cuộc cách mạng giải phóng dân tộc, tạo cơ sở vững chắc để nước ta quá độ đi lên chủ nghĩa xã hội.

"Nước Việt Nam có quyền hưởng tự do và độc lập, và sự thật đã thành một nước tự do độc lập"

Rạng rỡ niềm vui ngày hòa bình thống nhất

2. Đường lối đúng đắn của Đảng trong sự nghiệp bảo vệ độc lập dân tộc và xây dựng, phát triển đất nước

2. Đường lối đúng đắn của Đảng trong sự nghiệp bảo vệ độc lập dân tộc và xây dựng, phát triển đất nước

Trong sự nghiệp bảo vệ độc lập dân tộc, xây dựng và phát triển đất nước, đường lối của Đảng được xây dựng như thế nào?

2. Đường lối đúng đắn của Đảng trong sự nghiệp bảo vệ độc lập dân tộc và xây dựng, phát triển đất nước

- Khi nước nhà đã hòa bình, độc lập, thống nhất Đảng xác định nhiệm vụ chiến lược của cách mạng là: xây dựng thành công chủ nghĩa xã hội và bảo vệ Tổ quốc Việt Nam xã hội chủ nghĩa.

2. Đường lối đúng đắn của Đảng trong sự nghiệp bảo vệ độc lập dân tộc và xây dựng, phát triển đất nước

- Đảng luôn kiên định mục tiêu độc lập dân tộc và chủ nghĩa xã hội, thường xuyên tổng kết rút kinh nghiệm để xây dựng thành công chủ nghĩa xã hội

2. Đường lối đúng đắn của Đảng trong sự nghiệp bảo vệ độc lập dân tộc và xây dựng, phát triển đất nước

- Các quan điểm, chủ trương, đường lối, chính sách của Đảng được cụ thể hoá, thể chế hoá thành luật pháp và tổ chức thực hiện thông qua Nhà nước của dân, do dân, vì dân.

2. Đường lối đúng đắn của Đảng trong sự nghiệp bảo vệ độc lập dân tộc và xây dựng, phát triển đất nước

- Đảng quan tâm đổi mới phương thức lãnh đạo đối với Mặt trận Tổ quốc và các đoàn thể nhân dân

2. Đường lối đúng đắn của Đảng trong sự nghiệp bảo vệ độc lập dân tộc và xây dựng, phát triển đất nước

- Đảng đã thể hiện rõ bản lĩnh chính trị của mình, sớm phát hiện ra những sai lầm, khuyết điểm và nhanh chóng đề ra những biện pháp sửa chữa đúng đắn, kịp thời.

2. Đường lối đúng đắn của Đảng trong sự nghiệp bảo vệ độc lập dân tộc và xây dựng, phát triển đất nước

- Đảng không ngừng nâng cao bản lĩnh chính trị, trí tuệ và năng lực hoạt động thực tiễn, giữ vững nguyên tắc tổ chức và kỷ luật Đảng, nâng cao phẩm chất đạo đức cách mạng của đội ngũ cán bộ, đảng viên để Đảng thực sự xứng đáng là đội tiên phong của giai cấp công nhân, nhân dân lao động và dân tộc trong thời kỳ mới

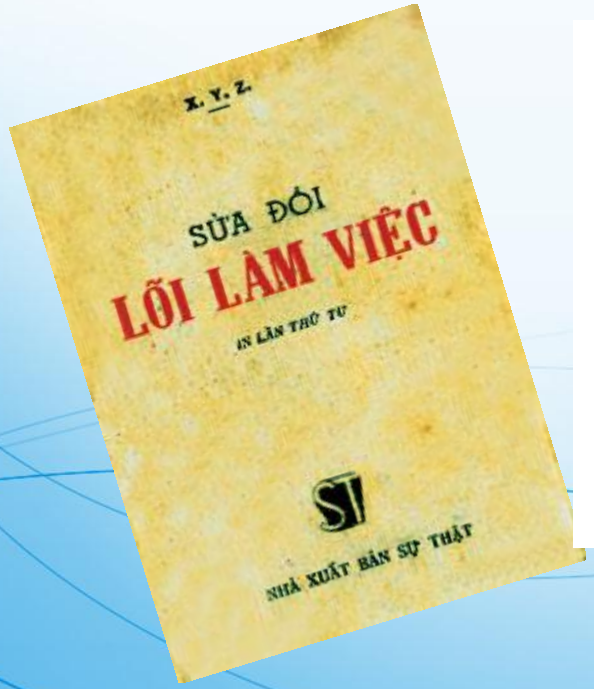

2. Đường lối đúng đắn của Đảng trong sự nghiệp bảo vệ độc lập dân tộc và xây dựng, phát triển đất nước

Tóm lại:

Những thành tựu của công cuộc xây dựng chủ nghĩa xã hội và bảo vệ Tổ quốc mà nhân dân ta đạt được trong những năm qua đã chứng minh đường lối cách mạng do Đảng đề ra là đúng đắn, khoa học và phù hợp với thực tiễn.

IV . NHỮNG BÀI HỌC KINH NGHIỆM LỚN CỦA ĐẢNG TRONG QUÁ TRÌNH LÃNH ĐẠO CÁCH MẠNG VN

Nắm vững ngọn cờ độc lập dân tộc và chủ

Đường lớn đã mở, đi tới tương lai

IV . NHỮNG BÀI HỌC KINH NGHIỆM LỚN CỦA ĐẢNG TRONG QUÁ TRÌNH LÃNH ĐẠO CÁCH MẠNG VN

- Sự nghiệp cách mạng là của dân, do nhân dân, vì nhân dân

Quần chúng nhân dân là lực lượng chính của cach mạng

Nhân dân là người quyết định thành bại của cách mạng dưới sự lãnh đạo của Đảng

Chăm lo mọi mặt cho dân

IV . NHỮNG BÀI HỌC KINH NGHIỆM LỚN CỦA ĐẢNG TRONG QUÁ TRÌNH LÃNH ĐẠO CÁCH MẠNG VN

- Không ngừng củng cố, tăng cường đoàn kết: đoàn kết toàn Đảng, đoàn kết toàn dân, đoàn kết dân tộc, đoàn kết quốc tế

IV . NHỮNG BÀI HỌC KINH NGHIỆM LỚN CỦA ĐẢNG TRONG QUÁ TRÌNH LÃNH ĐẠO CÁCH MẠNG VN

- Kết hợp sức mạnh dân tộc với sức mạnh thời đại, sức mạnh trong nước với sức mạnh quốc tế

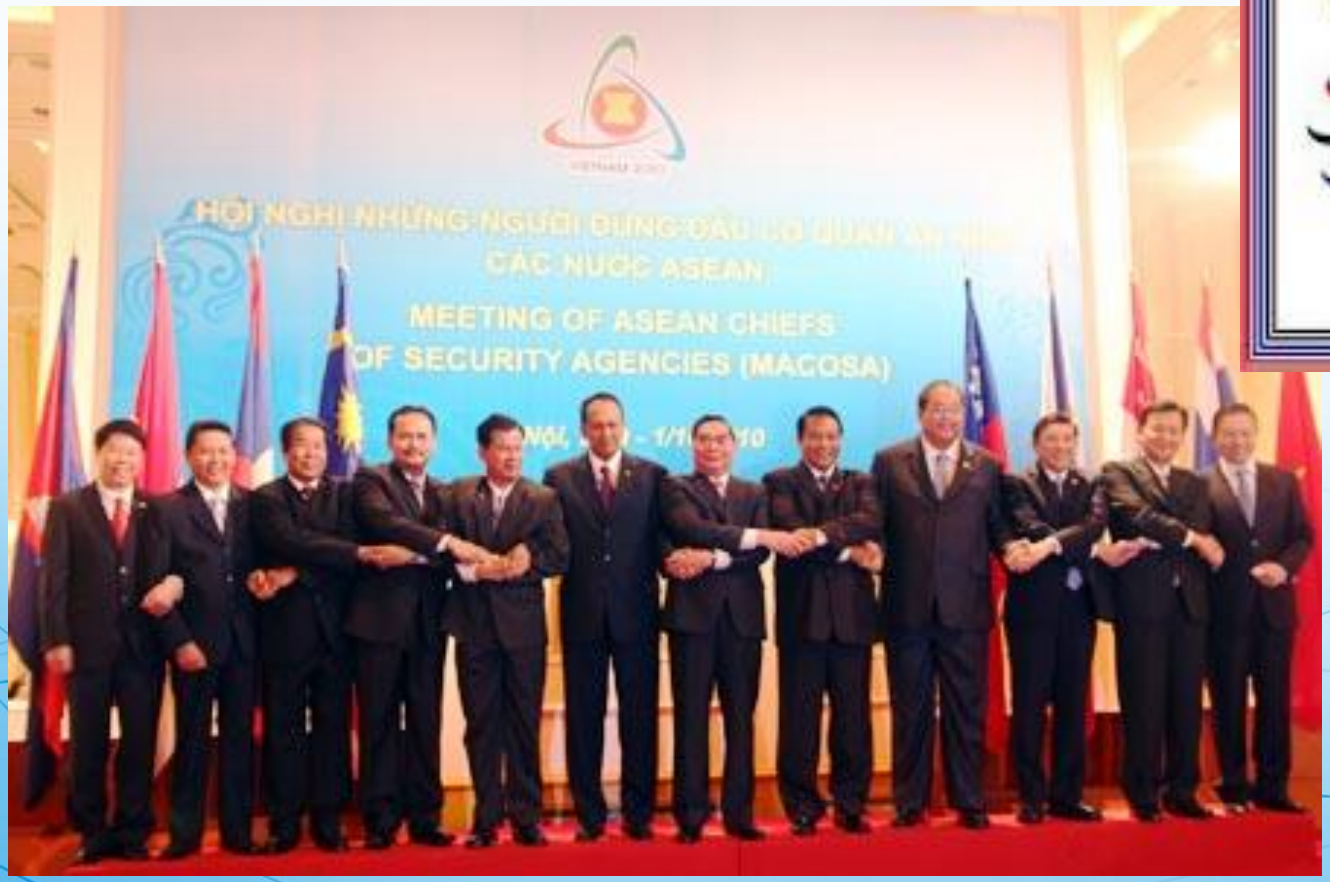

IV . NHỮNG BÀI HỌC KINH NGHIỆM LỚN CỦA ĐẢNG TRONG QUÁ TRÌNH LÃNH ĐẠO CÁCH MẠNG VN

- Sự lãnh đạo đúng đắn của Đảng là nhân tố hàng đầu quyết định thắng lợi của cách mạng Việt Nam

Hết
Xin cảm ơn!